SARWGG
Strategische Adviesraad
WELZIJN • GEZONDHEID • GEZIN

Jaarverslag

SAR WGG 2016

Brussel, 23 maart 2017

Strategische Adviesraad ● Welzijn ● Gezondheid ● Gezin • Wetstraat 34-36, 1040 Brussel • T +32 2 209 01 11
info@sarwgg.be • www.sarwgg.be

Bij gebruik van gegevens en informatie uit dit jaarverslag wordt een correcte bronvermelding op prijs gesteld.

Goedkeuring raad: 23 maart 2017

Inhoud

Inhoud **3**
Voorwoord **4**
Deel 1 Activiteiten **5**
Hoofdstuk 1 Vergaderingen **6**
1 Overzicht overleg **6**
2 Vertegenwoordiging van de SAR WGG **6**
2.1 Overlegplatform wetenschappelijk onderzoek Welzijn, Volksgezondheid en Gezin 6
2.2 Stuurgroep Steunpunt Welzijn, Volksgezondheid en Gezin 7
3 Overleg met Vlaamse beleidsmakers **7**
3.1 Protocol over informatie-uitwisseling 7
3.2 Overleg met Vlaams minister van Welzijn, Gezondheid en Gezin 7
Hoofdstuk 2 Adviezen **8**
1 Adviezen in cijfers **8**
2 Adviezen per beleidsdomein **10**
2.1 Welzijn, Gezondheid en Gezin 10
2.2 Welzijn, Gezondheid en Gezin en Kanselarij en Bestuur 14
2.3 Financiën en Begroting 16
Hoofdstuk 3 Overzicht publicaties **18**
1 Adviezen **18**
2 Andere publicaties **18**
Deel 2 Organisatie **18**
Hoofdstuk 1 Wetgeving **20**
Hoofdstuk 2 Opdracht, missie en werking **21**
1 Opdracht **21**
2 Missie en visie **21**
3 Werking **21**
Hoofdstuk 3 Samenstelling **23**
Hoofdstuk 4 Medewerkers **25**
Bijlagen **26**

Voorwoord

Beste lezer

Voor u ligt het jaarverslag 2016 van de Strategische adviesraad voor het Vlaamse welzijns-, gezondheids- en gezinsbeleid. U leest hier onder andere welke adviezen de raad in 2016 gaf. Het valt op dat de raad in 2016 adviseerde over verschillende conceptnota's. De raad is tevreden dat de Vlaamse Regering steeds vaker werkt met conceptnota's en groenboeken. Deze werkwijze maakt het mogelijk om vroeger in het beleidsproces stakeholders en wetenschappelijke wereld te betrekken. Hierdoor komt meer gedragen en weloverwogen beleid tot stand.

De raad is er immers van overtuigd dat beleidsverandering het best zal werken wanneer alle stakeholders gepast mee kunnen denken en betrokken zijn bij de ontwikkeling, het beheer en de uitvoering van het beleid. Het is voor de burgers, de politiek, de administratie en het parlement, het middenveld, de verenigingen en bedrijven belangrijk dat deze betrokkenheid op een efficiënte en transparante wijze georganiseerd wordt. De werking van een strategische adviesraad draagt hieraan bij. We willen met onze werkwijze en adviezen meerwaarde creëren voor de overheid, de samenleving en de stakeholders.

De deskundigheid die aanwezig is bij diverse leden in de raad wordt door de advisering ten dienste gesteld van het Vlaamse beleid. Deze betrokkenheid van de stakeholders kan ook zorgen voor een grote(re) maatschappelijke gedragenheid achteraf.

Zoals u in dit jaarverslag leest, blijft de raad er ook nu voor kiezen om zowel reactief als proactief te adviseren. We beoordelen adviesvragen vanuit onze globale visie op de zorg en ondersteuning die we in de aflopen jaren neerschreven in verschillende visienota's.

Ik wens u een informatieve en inspirerende lezing van dit jaarverslag en wij staan open voor uw reacties en suggesties.

Prof. Dr. Jan De Maeseneer

Voorzitter SAR WGG

Deel 1 Activiteiten

Hoofdstuk 1 Vergaderingen

1 Overzicht overleg

De SAR WGG organiseerde in 2016 eenentwintig vergaderingen:

- De raad kwam elf keer samen in een raadsvergadering.
- De vaste werkgroep van de raad vergaderde zeven keer, daarnaast werd er ook 1 hoorzitting georganiseerd.
- Er werd twee keer overlegd met minister Vandeurzen. Een eerste overleg vond plaats tijdens een extra raadsvergadering op 27 oktober 2016. Hier werd van gedachten gewisseld over de beleidsbrief Welzijn, Volksgezondheid en Gezin. Op de vergadering van de beleidsraad Welzijn, Volksgezondheid en Gezin (WVG) op 29 februari 2016 werd met de voorzitter en de secretaris van de SAR WGG het werkprogramma besproken.

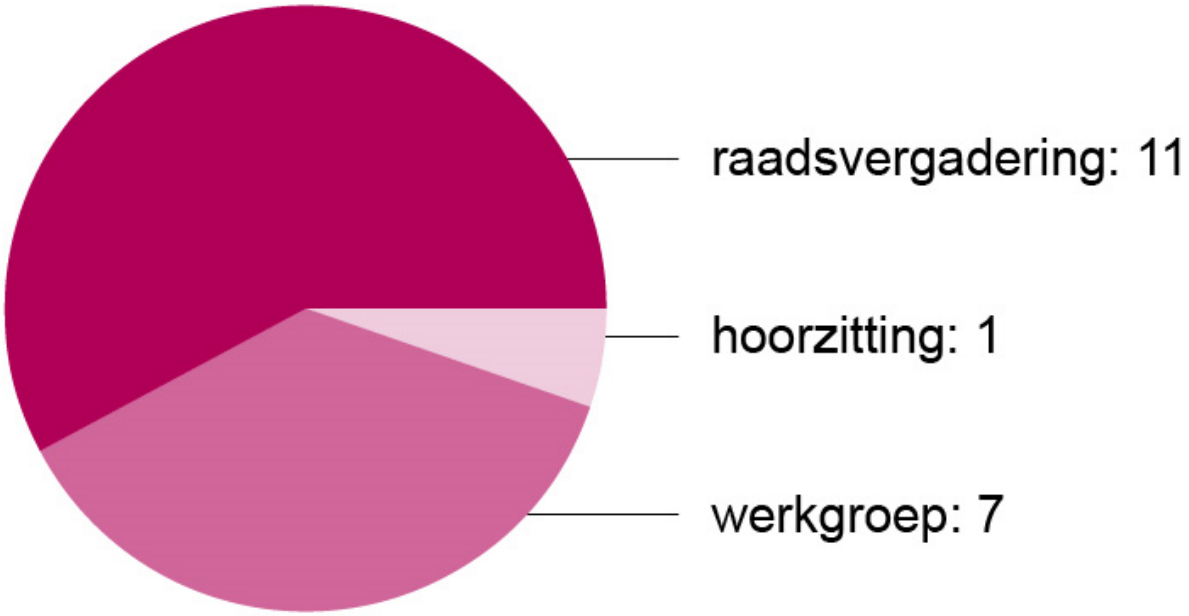

Figuur 1 Vergaderingen SAR WGG in 2016

Op de elf raadsvergaderingen waren gemiddeld 15 van de 27 leden aanwezig. Meer informatie over de data van overleg vind je in Bijlagen bij dit jaarverslag.

2 Vertegenwoordiging van de SAR WGG

2.1 Overlegplatform wetenschappelijk onderzoek Welzijn, Volksgezondheid en Gezin

In uitvoering van het protocol over de informatie-uitwisseling tussen de beleidsraad WVG en de SAR WGG wordt de secretaris van de SAR WGG uitgenodigd op de vergaderingen van het Overlegplatform Wetenschappelijk Onderzoek voor het Beleidsdomein Welzijn, Gezondheid en Gezin (WO WGG).

2.2 Stuurgroep Steunpunt Welzijn, Volksgezondheid en Gezin

De secretaris van de SAR WGG is vertegenwoordigd in de stuurgroep van het Steunpunt Welzijn, Volksgezondheid en Gezin. De secretaris heeft er een raadgevende stem.

3 Overleg met Vlaamse beleidsmakers

3.1 Protocol over informatie-uitwisseling

De raad en Vlaams minister Vandeurzen ondertekenden op 8 september 2011 een protocol voor informatie-uitwisseling. Dit protocol bepaalt onder andere tot welke gegevens van het beleidsdomein WVG (het secretariaat van) de SAR WGG toegang heeft om zijn opdracht beter te vervullen. Het gaat bijvoorbeeld om informatie over de regelgevingsagenda en over studieopdrachten. In het protocol worden ook een aantal afspraken opgenomen met betrekking tot de wijze waarop het ontvangen en toelichten van adviesvragen en het afwerken en bezorgen van adviezen best verloopt. Tot slot wordt de raad ook betrokken bij de opmaak van het programma voor wetenschappelijk onderzoek in het beleidsdomein.

3.2 Overleg met Vlaams minister van Welzijn, Gezondheid en Gezin

- Op 29 februari 2016 hebben de voorzitter en de secretaris een gesprek gehad met de beleidsraad WVG over het werkprogramma van de SAR WGG.
- Minister Vandeurzen informeerde de raad op 27 oktober 2016 over de beleidsbrief WVG. Daarop volgde een gedachtewisseling tussen de raadsleden en de minister.

Hoofdstuk 2 Adviezen

1 Adviezen in cijfers

De SAR WGG gaf in 2016 eenentwintig adviezen. Twintig adviezen waren op vraag van de Vlaamse Regering (reactief). De raad gaf één advies op eigen initiatief (proactief).

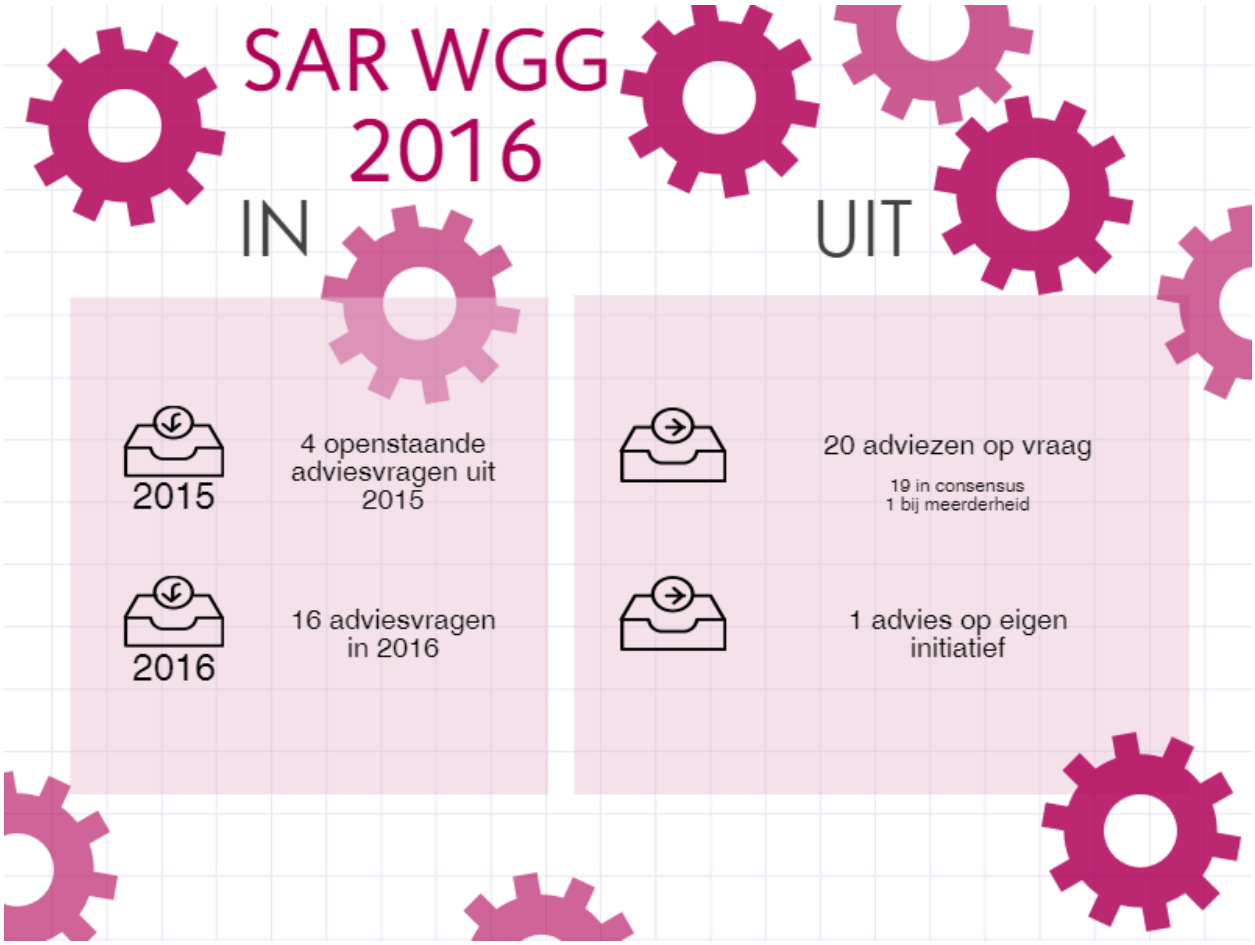

Figuur 2 Adviesvragen en uitgebrachte adviezen van de SAR WGG in 2016

De SAR WGG ziet zijn adviserende rol in de eerste plaats op het vlak van de strategische activiteiten, zoals het bepalen van het zorg- en ondersteuningsbeleid, het mobiliseren van middelen of het opmaken van regelgeving. De raad pleit ervoor niet alleen te adviseren op het moment van de besluitvorming, maar zeker ook in de fase van de agendasetting en beleidsvoorbereiding. Het uitbrengen van proactieve adviezen vult de wil om agendabepalend te zijn deels in.

De SAR WGG streeft in zijn advisering naar consensus. In twintig van de eenentwintig adviezen werd een consensus bereikt. De raad kan evenwel ook adviezen uitbrengen die bij meerderheid werden goedgekeurd. Eén advies werd bij meerderheid beslist. Dit maakt dat 95% van de adviezen in 2016 in consensus goedgekeurd werden (zie figuur 3).

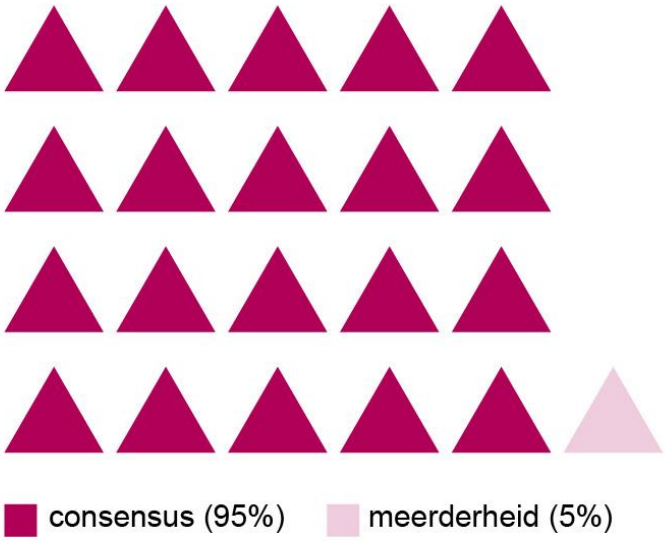

Figuur 3 Aantal adviezen SAR WGG 2016 in consensus

Het merendeel van de adviezen (12 van de 21) handelden over thema's uit het Beleidsdomein Welzijn, Volksgezondheid en Gezin (WVG). 2 adviezen hadden betrekking op het Beleidsdomein Financiën en Begroting (FB), 1 advies op het Beleidsdomein Cultuur, Jeugd, Sport en Media (CJSM), 4 adviezen op het Beleidsdomein Kanselarij en Bestuur (KB), en 2 adviezen op het Beleidsdomein Onderwijs (zie figuur 4).

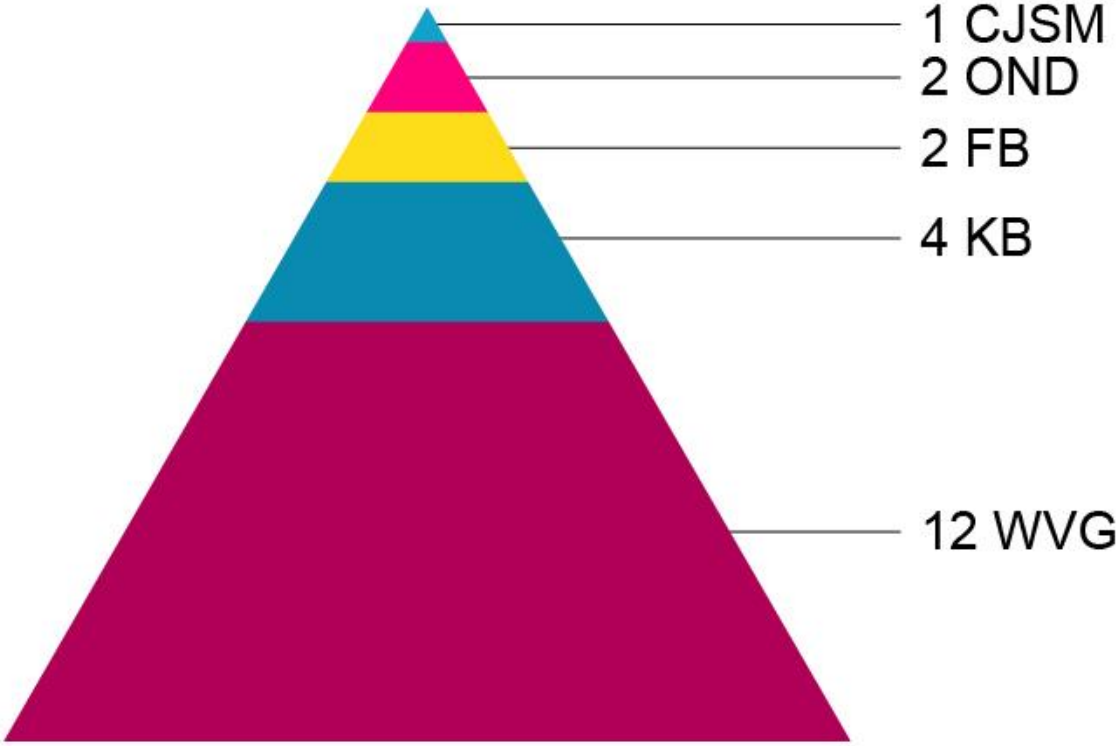

Figuur 4 Adviezen SAR WGG 2016 per beleidsdomein

2 Adviezen per beleidsdomein

2.1 Beleidsdomein Welzijn, Gezondheid en Gezin

Conceptnota ‘Een geïntegreerd breed onthaal’

02/02/2016

Minister Vandeurzen zet de eerste stappen richting een geïntegreerd breed onthaal. De raad is overtuigd van het belang van zo een onthaal. Het is goed dat mensen een duidelijk aanspreekpunt hebben waar ze terecht kunnen met al hun zorg- en ondersteuningsvragen.

Contactpersoon

Annick De Donder, tel. 02 209 01 76, addonder@serv.be

conceptnota een geïntegreerd breed onthaal

Reflectienota ‘Zorg en ondersteuning nieuwkomers’

05/02/2016 (eigen initiatief)

In deze reflectienota staat de SAR WGG stil bij de vraag hoe we voor een toegankelijke en kwaliteitsvolle zorg en ondersteuning voor de nieuwkomers kunnen zorgen. Welke (universele) maatregelen en welke randvoorwaarden zijn daarvoor nodig?

Contactpersoon

Barbara Krekels, tel. 02 209 01 33, bkrekels@serv.be

reflectienota zorg en ondersteuning nieuwkomers

Conceptnota ‘Vlaams welzijns- en zorgbeleid ouderen’

24/03/2016

De SAR WGG is tevreden dat een omvattende visie ontwikkeld is over het toekomstige zorg- en ondersteuningsbeleid voor ouderen. De raad is echter bezorgd dat de voorgestelde toekomstvisie niet aan al de principes van maatschappelijk verantwoorde zorg zal voldoen. De raad verwacht daarom een sterker engagement zodat het nieuwe beleid meer kwaliteit, toegankelijkheid, sociale rechtvaardigheid, relevantie en performantie realiseert in de zorg en ondersteuning voor de ouder wordende Vlaming. Deze bezorgdheid is verder uitgewerkt in een nieuw advies. Het advies is opgebouwd vanuit de verschillende pijlers van maatschappelijk verantwoorde zorg en behandelt ook persoonsvolgende financiering, marktwerking en commercialisering en de randvoorwaarden die daaraan verbonden zijn.

Contactpersoon

Gunter Naets, tel. 02 209 01 30, gnaets@serv.be

conceptnota Vlaams welzijn- en zorgbeleid ouderen

Conceptnota ‘Voor elk kind en elk gezin een groeipakket op maat’

18/07/2016

De SAR WGG geeft advies aan de Vlaamse Regering over de conceptnota “Voor elk kind en elk gezin een groeipakket op maat”. De SAR WGG keurde dit advies op 18 juli 2016 bij meerderheid goed: één lid onthield zich en één lid stemde tegen.

De adviesraad is van mening dat de kinderbijslag uitgewerkt moet worden als een sterk universeel systeem met een groot selectief luik om zo de opvoedingskost van kinderen te dekken en de kinderarmoede te bestrijden.
Volgens de conceptnota zou het armoederisico met de vernieuwde kinderbijslag zeer beperkt afnemen. We vinden dit resultaat te pover. We verwachten dat de regering deze ambitie bijstelt na de armoedetoets. De raad suggereert alvast enkele vragen die in de armoedetoets moeten onderzocht worden.

Wij volgen de keuze om in het nieuwe systeem van de kinderbijslag de gezinsvorm, de rang en het socio-professioneel statuut van de ouders als criterium te verlaten. De raad stelt zich wel ernstige vragen bij de afschaffing van de leeftijdsbijslagen. Het afschaffen van de leeftijdsbijslag betekent immers het niet consequent doortrekken van de kinderbijslag als tegemoetkoming van de kosten. De raad is wel tevreden dat ook mensen met een ‘laag’ inkomen uit arbeid recht krijgen op een selectieve toeslag.

Naast de kinderbijslag worden in deze conceptnota ook de participatietoeslagen geregeld. De raad vindt het nieuwe systeem ingewikkeld en heeft bedenkingen bij de efficiëntie en de effectiviteit ervan. We zijn er niet van overtuigd dat de voorwaardelijke toeslag het meest geschikte middel is om meer kinderen naar de kinderopvang of naar school te leiden. We vragen dat er (flankerende) maatregelen uitgewerkt worden waardoor kinderen uit kwetsbare gezinnen meer participeren aan kinderopvang of school.

De raad wenst ook niet dat er voorwaardelijkheid in het systeem van de kinderbijslag komt.

De raad rekent er – tot slot - op dat het middenveld en de wetenschap op een gestructureerde wijze worden betrokken in de verdere uitbouw en uitvoering van de Vlaamse kinderbijslag.

Contactpersoon

Gunter Naets, tel. 02 209 01 30, gnaets@serv.be

conceptnota voor elk kind en elk gezin een groeipakket op maat

Advies welzijnsbevordering en samenlevingsopbouw

13/09/2016

De Vlaamse overheid fuseert vijf steunpunten. De SAR WGG is van mening dat de samenwerking én doorgedreven integratie tot één steunpunt een goede beleidsoptie is.

Het verbinden van verschillende thema's, methodieken en doelgroepen kan een meerwaarde betekenen. De raad doet hiervoor enkele suggesties bij de opdrachten, missie, visie en structuur van het eengemaakte steunpunt.

Contactpersoon

Gunter Naets, tel. 02 209 01 30, gnaets@serv.be

advies welzijnsbevordering en samenlevingsopbouw

Advies infrastructuur woonzorgcentra en centra kortverblijf

13/09/2016

De Vlaamse Regering hervormt de financiering voor de infrastructuur in de woonzorg. De raad is tevreden dat er met het voorgestelde infrastructuurforfait duidelijkheid komt over de subsidiëring van deze infrastructuur. Hiervoor moet voldoende budget vrijgemaakt worden. De raad vraagt onder andere dat het infrastructuurforfait integraal ten goede komt van de bewoners.

Contactpersoon

Gunter Naets, tel. 02 209 01 30, gnaets@serv.be

advies infrastructuur woonzorgcentra en centra kortverblijf

Advies geactualiseerd dementieplan Vlaanderen 2016-2019

06/10/2016

Het is goed dat met het geactualiseerd dementieplan opnieuw specifieke beleidsaandacht gaat naar het leven van en de zorg en ondersteuning voor personen met dementie en hun mantelzorgers. In een advies formuleert de raad enkele aanbevelingen bij dat nieuwe dementieplan.

De raad adviseert om meer gebruik te maken van de ruime ervaringsdeskundigheid van mensen met dementie en hun mantelzorgers. Van het dementieplan wordt verwacht dat het nog meer inzet op het expliciet waarderen en sterker ondersteunen van de directe omgeving van personen met dementie (mantelzorgers, familielieden, …).

Daarnaast moeten meer acties geformuleerd worden die de samenwerking stimuleren tussen de formele en informele actoren in zorg en ondersteuning. Zo kunnen een tijdige diagnose, opvolging en zorg op maat worden geboden.

Contactpersoon

Annick De Donder, tel. 02 209 01 76, addonder@serv.be

advies geactualiseerd dementieplan Vlaanderen 2016-2019

Advies mantelzorgplan 2016-2020

31/10/2016

De SAR WGG is bijzonder tevreden dat de Vlaamse Regering het belang van mantelzorg erkent. Toch is de raad bezorgd dat het mantelzorgplan in het water kan vallen. De SAR WGG vraagt daarom acties concreter te formuleren, prioriteiten aan te wijzen en de resultaten te evalueren.

Contactpersoon

Barbara Krekels, tel. 02 209 01 33, bkrekels@serv.be

advies mantelzorgplan 2016-2020

Advies nieuw Vlaams ziekenhuislandschap: focus op de patiënt

31/10/2016

De SAR WGG ondersteunt de brede visie van de Vlaamse regering op een nieuw ziekenhuislandschap. Het is een goede aanzet tot een betere afstemming van zorg en ondersteuning op de reële zorgbehoeften. De raad ziet zeer goede elementen in de zorgstrategische planning voor ziekenhuizen maar wenst dat dit verder vertaald wordt naar een globale planning die zowel de verticale als horizontale netwerken omvat. Verticale netwerken zijn de netwerken tussen ziekenhuizen onderling. Horizontale netwerken betrekken alle zorg- en ondersteuningsactoren in een regio.

Contactpersoon

Barbara Krekels, tel. 02 209 01 33, bkrekels@serv.be

advies nieuw Vlaams ziekenhuislandschap focus op de patiënt

Conceptnota verslavingszorg

17/11/2016

De Vlaamse Regering werkt regelgeving uit over de zorg en ondersteuning voor mensen met een verslaving en hun omgeving. De raad vindt hierin veel waardevolle ideeën en voorstellen maar mist duidelijke keuzes over de concrete organisatie van de verslavingszorg. In het advies doet de raad daarvoor verschillende aanbevelingen.

Contactpersoon

Annick De Donder, tel. 02 209 01 76, addonder@serv.be

conceptnota verslavingszorg

Advies samenwerkingsakkoorden kinderbijslag

29/11/2016

De raad geeft advies over drie samenwerkingsakkoorden over de gezinsbijslagen. We vragen om deze samenwerkingsakkoorden mee te bespreken in de lopende armoedetoets over de conceptnota "Voor elk kind en elk gezin een groeipakket op maat" die de nieuwe Vlaamse kinderbijslag uittekent. Zo krijgen we een duidelijk zicht op de effecten van deze samenwerkingsakkoorden op de (kinder-)armoede.

Contactpersoon

Gunter Naets, tel. 02 209 01 30, gnaets@serv.be

advies samenwerkingsakkoorden kinderbijslag

Conceptnota mobiliteitshulpmiddelen

23/12/2016

In zijn advies formuleert de raad aanbevelingen om te komen tot een hulpmiddelenbeleid waarbij de noden en persoonlijke levensdoelen van mensen bepalend zijn voor het toekennen van een hulpmiddel. Leeftijd wordt dan niet langer als uitsluitingscriterium gehanteerd. De raad schuift eenvoudigere procedures, systemen van recuperatie en hergebruik, een meer efficiënte hulpmiddelenverstrekking en minimale kwaliteitsnormen en –criteria naar voor.

Contactpersoon

Annick De Donder, tel. 02 209 01 76, addonder@serv.be

conceptnota mobiliteitshulpmiddelen

2.2 Beleidsdomein Kanselarij en Bestuur

Advies Vlaams horizontaal integratiebeleidsplan

14/01/2016

De SAR WGG is van mening dat Vlaanderen nood heeft aan een gedegen en resultaatsgericht integratiebeleid. Een Vlaams horizontaal integratiebeleidsplan kan dit mee bewerkstelligen.

In dit ontwerp van beleidsplan worden heel wat doelstellingen en acties opgelijst. Een grondige reflectie en kwaliteitsvol advies over dit ontwerpplan vergt meer tijd dan de adviesperiode toelaat. De raad beslist daarom om intern te onderzoeken hoe hij kan adviseren bij de actualisatie van het plan in 2017.

Contactpersoon

Gunter Naets, tel. 02 209 01 30, gnaets@serv.be

Advies Vlaams horizontaal integratiebeleidsplan

Advies Vlaams horizontaal gelijkekansenbeleidsplan

14/01/2016

De SAR WGG is van mening dat Vlaanderen nood heeft aan een gedegen en resultaatsgericht gelijkekansenbeleid. Een Vlaams horizontaal Gelijkekansebeleidsplan kan dit mee bewerkstelligen.

In dit ontwerp van beleidsplan worden heel wat doelstellingen en acties opgelijst. Een grondige reflectie en kwaliteitsvol advies over dit ontwerpplan vergt meer tijd dan de adviesperiode toelaat. De raad beslist daarom om intern te onderzoeken hoe hij kan adviseren bij de actualisatie van het plan in 2017.

Contactpersoon

Annick De Donder, tel. 02 209 01 76, addonder@serv.be

advies Vlaams horizontaal gelijkekansenbeleidsplan

Advies onteigening algemeen nut

18/04/2016

De raad beslist om geen advies uit te brengen over het voorontwerp van decreet.

Contactpersoon

Gunter Naets, tel. 02 209 01 30, gnaets@serv.be

advies ontwerp van decreet onteigening voor het algemeen nut

Advies groenboek bestuur

23/12/2016

Het is belangrijk dat de Vlaamse overheid nadenkt over het beleidsproces dat aan de grondslag ligt van haar beleid en over de wijze waarop dit beleid uitgevoerd wordt. Dit Groenboek Bestuur maakt de verwachtingen niet geheel waar. Heel wat mogelijke pistes zijn niet opgenomen en het vervolg naar een Witboek is niet helder. De SAR WGG wil graag meedenken over een goed bestuur in Vlaanderen en doet daarvoor in dit advies een aantal suggesties.

Contactpersoon

Gunter Naets, tel. 02 209 01 30, gnaets@serv.be

advies groenboek bestuur

3.3 Beleidsdomein Financiën en Begroting

Advies programmadecreet begrotingsaanpassing 2016

28/04/2016

De raad beperkt zich in zijn advies tot de artikelen die rechtstreeks betrekking hebben op het beleidsdomein WVG. De raad vraagt een voldoende financiering voor de animatie in de woonzorgcentra nu de koppeling met de ex-DAC wordt opgeheven. De raad vraagt ook een bevestiging dat de kinderbijslag in 2016 zal worden geïndexeerd.

Contactpersoon

Gunter Naets, tel. 02 209 01 30, gnaets@serv.be

advies programmadecreet begrotingsaanpassing 2016

Advies programmadecreet begroting 2017

19/10/2016

De Vlaamse Regering kondigde eerder aan dat er extra middelen voor een uitbreidingsbeleid in bepaalde sectoren van het beleidsdomein Welzijn, Volksgezondheid en Gezin (WVG) worden voorzien. De raad waardeert deze inspanning.

Maar de raad is ontstemd over de beslissing van de Vlaamse regering om ook dit jaar in het voorontwerp van programmadecreet in te schrijven dat de indexering op werkingsmiddelen (die geen loon zijn) in het beleidsdomein WVG niet wordt toegepast voor de volgende drie jaren.

Contactpersoon

Gunter Naets, tel. 02 209 01 30, gnaets@serv.be

advies programmadecreet begroting 2017

3.4 Beleidsdomein Cultuur, Jeugd, Sport en Media

Advies gecoördineerd Vlaams vrijwilligersbeleid

30/09/2016

De overheid vraagt dat in de zorg en ondersteuning meer beroep gedaan wordt op de sociale netwerken in de samenleving. Ook vrijwilligers zullen hierin een rol spelen. Het is belangrijk dat zij daarbij goed beschermd en ondersteund worden. Daarom spreekt de SAR WGG zijn steun uit voor het werken aan een beter afgestemd vrijwilligersbeleid tussen de verschillende beleidsniveaus en beleidsdomeinen. In een advies formuleert de raad aandachtspunten bij de drie actiedomeinen uit het plan van de Vlaamse regering waarrond een gecoördineerd vrijwilligersbeleid uitgewerkt zal worden: wetgeving en statuut, overregulering en informatie en ondersteuning.

Contactpersoon

Annick De Donder, tel. 02 209 01 76, addonder@serv.be

advies gecoördineerd Vlaams vrijwilligersbeleid

3.5 Beleidsdomein Onderwijs

Conceptnota krijtlijnen hervorming leerlingenbegeleiding

28/01/2016

De SAR WGG staat achter de visie op leerlingenbegeleiding die beschreven staat in de conceptnota van de Vlaamse Regering met daarin de krijtlijnen voor een hervorming van de leerlingenbegeleiding. Bij de organisatie van de leerlingenbegeleiding formuleert de raad enkele aandachtspunten.

Contactpersoon

Annick De Donder, tel. 02 209 01 76, addonder@serv.be

conceptnota krijtlijnen hervorming leerlingenbegeleiding

Advies publiek debat eindtermen

07/11/2016

De SAR WGG feliciteert de minister van onderwijs en het Vlaams parlement met de grondige en participatieve aanpak van het publiek debat over de eindtermen in het basis- en secundair onderwijs. De raad is erg tevreden dat heel wat van zijn eigen aandachtspunten ook komen boven drijven in het eindrapport.

Contactpersoon

Barbara Krekels, tel 02 209 01 33, bkrekels@serv.be

advies publiek debat eindtermen

Hoofdstuk 3 Overzicht publicaties

1 Adviezen

Advies ontwerp Vlaams horizontaal integratiebeleidsplan - 14 januari 2016 (adviesvraag dec 2015)

Advies Vlaams horizontaal gelijkekansenbeleidsplan – 14 januari 2016 (adviesvraag dec 2015)

Advies conceptnota geïntegreerd breed onthaal – 28 januari 2016 (adviesvraag dec 2015)

Advies krijtlijnen hervorming leerlingenbegeleiding 28 januari 2016

Reflectienota zorg en ondersteuning nieuwkomers – 05 februari 2016 (op eigen initiatief)

Advies conceptnota welzijns- en zorgbeleid voor ouderen – 24 maart 2016

Advies onteigening algemeen nut – 18 april 2016 (geen advies)

Advies programmadecreet begrotingsaanpassing 2016 – 26 april 2016

Advies conceptnota groeipakket op maat – 18 juli 2016

Advies welzijnsbevordering en samenlevingsopbouw – 02 september 2016

Advies infrastructuur woonzorgcentra en centra kortverblijf - 13 september 2016

Advies gecoördineerd Vlaams vrijwilligersbeleid – 30 september 2016

Advies dementieplan Vlaanderen 2016-2019 – 06 oktober 2016

Advies programmadecreet begroting 2017 – 18 oktober 2016

Advies nieuw Vlaams ziekenhuislandschap – 31 oktober 2016

Advies mantelzorgplan 2016-2020 – 31 oktober 2016

Advies publiek debat eindtermen – 07 november 2016

Advies conceptnota verslavingszorg – 17 november 2016

Advies samenwerkingsakkoorden gezinsbijslag – 29 november 2016

Advies groenboek bestuur – 22 december 2016

Advies Conceptnota mobiliteitshulpmiddelen – 22 december 2016

2 Andere publicaties

Jaarverslag 2015 - 28 april 2016

Deel 2 Organisatie

Hoofdstuk 1
Wetgeving

De Strategische Adviesraad voor het Welzijns-, Gezondheids- en Gezinsbeleid (SAR WGG) adviseert de Vlaamse overheid op strategisch niveau. Dit wil zeggen dat de SAR WGG adviezen uitbrengt over de algemene beleidslijnen, decreten maar ook belangrijke besluiten. Dit kan op vraag van de Vlaamse Regering of uit eigen beweging.

In artikel 4, §1 van het decreet van 7 december 2007 houdende de oprichting van de Strategische Adviesraad voor Vlaamse Welzijns-, Gezondheids- en Gezinsbeleid en van een adviescommissie voor Voorzieningen van Welzijn, Volksgezondheid en Gezin wordt de SAR WGG volgende opdrachten gegeven met betrekking tot het Vlaamse welzijns-, gezondheids- en gezinsbeleid:

“1° uit eigen beweging of op verzoek advies uitbrengen over de hoofdlijnen van het beleid;

2° bijdragen tot het vormen van een beleidsvisie;

3° de maatschappelijke ontwikkelingen volgen en interpreteren;

4° uit eigen beweging of op verzoek advies uitbrengen over voorontwerpen van decreet, waaraan de Vlaamse Regering haar principiële goedkeuring heeft gehecht;

5° uit eigen beweging of op verzoek advies uitbrengen over voorstellen van decreet;

6° uit eigen beweging of op verzoek advies uitbrengen over ontwerpen van besluit van de Vlaamse Regering, waaraan de Vlaamse Regering haar principiële goedkeuring heeft gehecht;

7° reflecties leveren over de bij het Vlaams Parlement ingediende beleidsnota’s;

8° uit eigen beweging of op verzoek advies uitbrengen over ontwerpen van samenwerkingsakkoord die de Vlaamse Gemeenschap wil sluiten met de Staat of met andere gemeenschappen en gewesten;

9° uit eigen beweging of op verzoek advies uitbrengen over beleidsvoornemens, beleidsplannen en regelgeving die voorbereid wordt op het niveau van de Europese Unie, alsook over internationale verdragen die voorbereid worden;

10° beleidsvoorstellen formuleren en de effectiviteit en efficiëntie daarvan in kaart brengen.”

De Vlaamse Regering is verplicht om de raad advies te vragen over:

“1° de voorontwerpen van decreet, vermeld in art. 4, §1, 4° van het decreet van 7 december 2007;

2° de ontwerpen van besluit van de Vlaamse Regering, vermeld in artikel 4,§1, 6° van het decreet van 7 december 2007, die van strategisch belang zijn.”

Hoofdstuk 2
Opdracht, missie en werking

1 Opdracht

De Strategische Adviesraad Welzijns-, Gezondheids-, en Gezinsbeleid in Vlaanderen (SAR WGG) adviseert de Vlaamse overheid op strategisch niveau over het Vlaamse welzijns-, gezondheids- en gezinsbeleid. De raad formuleert beleidsvoorstellen en schrijft mee aan de algemene beleidsvisie over het welzijns-, gezondheids- en gezinsbeleid in Vlaanderen.

2 Missie en visie

De SAR WGG wil uitgroeien tot hét adviesorgaan van de Vlaamse overheid over het Vlaamse welzijns-, gezondheids- en gezinsbeleid. Hierbij wil de raad zijn advisering niet beperken tot de bij decreet verplichte adviesvragen, met name de reactieve adviezen over ontwerpdecreten en ontwerpbesluiten van strategisch belang die de Vlaamse Regering principieel heeft goedgekeurd, maar wenst hij in zijn rol als adviesverlener het brede gamma van adviezen te gebruiken. De raad ziet zijn opdracht en speelruimte breder en wenst dan ook op andere momenten van het beleidvormingsproces gehoord te worden, dan wel van zich te laten horen.

In zijn adviesrol richt de raad zich prioritair op de hoofdlijnen van het beleid en volgt en interpreteert hij de maatschappelijke ontwikkelingen en doelen in dit beleidsdomein. De SAR WGG wil het Vlaamse beleid adviseren vanuit een grondhouding die inzet op relevantie, *equity*, kwaliteit, effectiviteit, doelmatigheid, participatie, duurzaamheid en innovatie. De SAR WGG wil telkens het onderwerp, het thema of de problematiek dat hij in zijn advies behandelt toetsen aan deze criteria. De relevantie zal hierbij als eerste toetssteen gebruikt worden, terwijl de gezinsdimensie als element van de participatie zal beoordeeld worden.

Adviezen moeten met expertise onderbouwd zijn. Deze deskundigheid kan zowel gebaseerd zijn op wetenschappelijke inzichten als op ervaring. We trachten eveneens de belangen van de deelsectoren te overstijgen en de gestelde thematiek op macroniveau te bekijken, steeds vertrekkend vanuit het algemeen maatschappelijk belang.

Er wordt gestreefd naar sociale cohesie, geluk en behoud van een duurzaam welzijns-, gezondheids- en gezinsbeleid, alsook een moreel besef waarin vrijheid wordt verbonden met verantwoordelijkheid, zelfbeschikking met solidariteit en zelfrespect met eerbied voor anderen.

Om deze missie en visie waar te maken treedt de raad op als evaluator van de regelgeving en als inspirator en agendasetter. De raad biedt zijn leden hiertoe een forum om, op basis van de ingebrachte deskundigheid en ervaring van zijn leden (eventueel aangevuld met externe deskundigen), met elkaar te overleggen, met als doel zijn adviezen en beleidsvoorstellen een zo ruim mogelijk maatschappelijk draagvlak te geven enerzijds, en bruggen te slaan tussen en binnen de beleidsvelden van het Vlaamse welzijns-, gezondheids- en gezinsbeleid anderzijds.

3 Werking

De Strategische Adviesraad voor het Vlaamse Welzijns-, Gezondheids- en Gezinsbeleid groepeert het ruime middenveld met de voorzieningen, gebruikers en personeel in het beleidsdomein, de sociaal-economische organisaties en een aantal onafhankelijke experts. De SAR WGG bestaat uit 28 leden, die deze voorzieningen, gebruikers, sociaal-economische

organisaties en het personeel van de voorzieningen vertegenwoordigen, aangevuld met enkele onafhankelijke experts.

Bij Ministerieel Besluit van 24 september 2013 (B.S. 2 oktober 2013) werden 28 leden benoemd voor een periode van 4 jaar. Het betreft 5 vertegenwoordigers van voorzieningen, 6 van gebruikers, 6 van de sociaal-economische organisaties, 2 van het personeel van de voorzieningen en 9 onafhankelijke deskundigen. Dit besluit trad in werking op 1 oktober 2013. In juli 2014 nam één van de onafhankelijke deskundigen ontslag uit de raad. Hij werd nog niet vervangen.

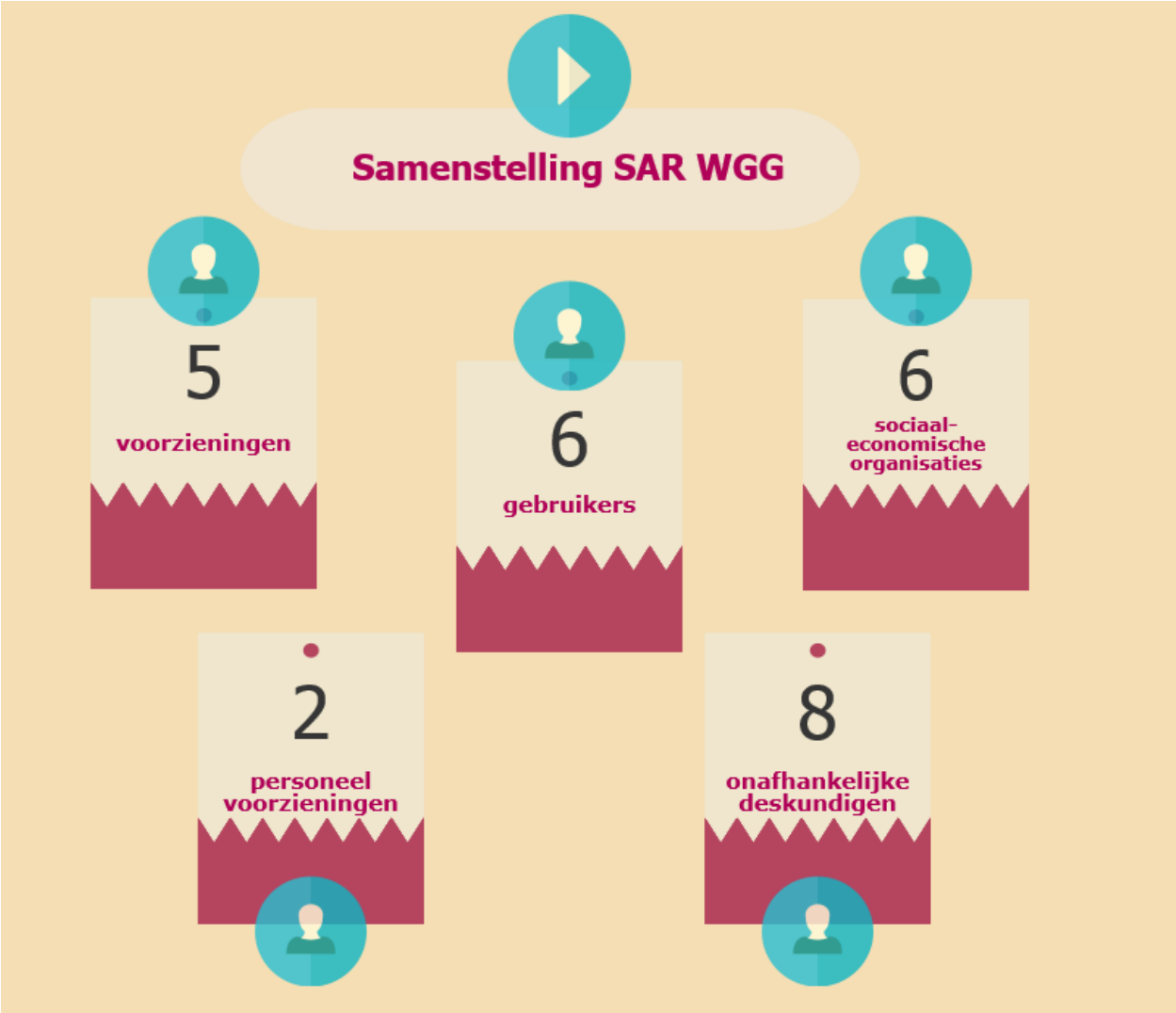

Figuur 5 Samenstelling SAR WGG

Voor meer concrete informatie over de samenstelling van de SAR WGG verwijzen we naar hoofdstuk 3 van dit jaarverslag.

Hoofdstuk 3
Samenstelling

De SAR WGG bestaat uit 27 leden en groepeert het ruime middenveld met de voorzieningen, gebruikers en personeel in het beleidsdomein, de sociaaleconomische organisaties, en een aantal onafhankelijke experts.

De onderstaande samenstelling is deze van 31 december 2016.

Voorzitter

De Maeseneer Jan

Ondervoorzitters

Deneyer Hilde
Weeghmans Ilse

Leden

Onafhankelijke deskundigen

De Maeseneer Jan
Geebelen Jos
Jennes Gaby
Kloeck Kristine
Stabel Kurt
Van Audenhove Chantal
Van Gorp Luc
Van Herck Koen

Vertegenwoordigers van de gebruikers

Briels Griet, Vlaams Netwerk Armoedebestrijding
De Geest Greta, Onafhankelijke Ziekenfondsen
Keirse Manu, Gezinsbond
Van Kets Katrien, Christelijke Mutualiteit
Vervoort Katrien, Socialistische Mutualiteiten
Weeghmans Ilse, Vlaams Patiëntenplatform

Vertegenwoordigers van het personeel

Bauwens Jan-Piet, BBTK
Remy Olivier, LBC

Vertegenwoordigers van de SERV

Adriaens Fien, Vlaams ABVV
Aissa Laïla, ACLVB
Deneyer Hilde, Unizo
Meulemans Bert, Boerenbond
Rosvelds Sandra, ACV
Van Herck Pieter, Voka

Vertegenwoordigers van de voorzieningen

Cautaers Anita, SOM
Degadt Peter, Zorgnet-Icuro
Delaruelle Hendrik, Vlaams Welzijnsverbond
De Vriendt Tine, VVSG
Gaublomme Ann, Verso

Hoofdstuk 4 Medewerkers

Secretaris

Naets Gunter

Studiedienst

De Donder Annick

Krekels Barbara

Bijlagen

Bijlage 1 Lijst van vergaderingen in de SAR WGG

Raadsvergaderingen	Hoorzittingen
28/01/2016	09/02/2016
25/02/2016	
24/03/2016	
28/04/2016	
26/05/2016	
23/06/2016	
02/09/2016	
22/09/2016	
27/10/2016	
24/11/2016	
24/11/2016 overleg met minister Vandeurzen	
22/12/2016	
Vergaderingen vaste werkgroep	
12/01/2016	
09/02/2016	
08/03/2016	
05/07/2016	
06/09/2016	
11/10/2016	
06/12/2016	
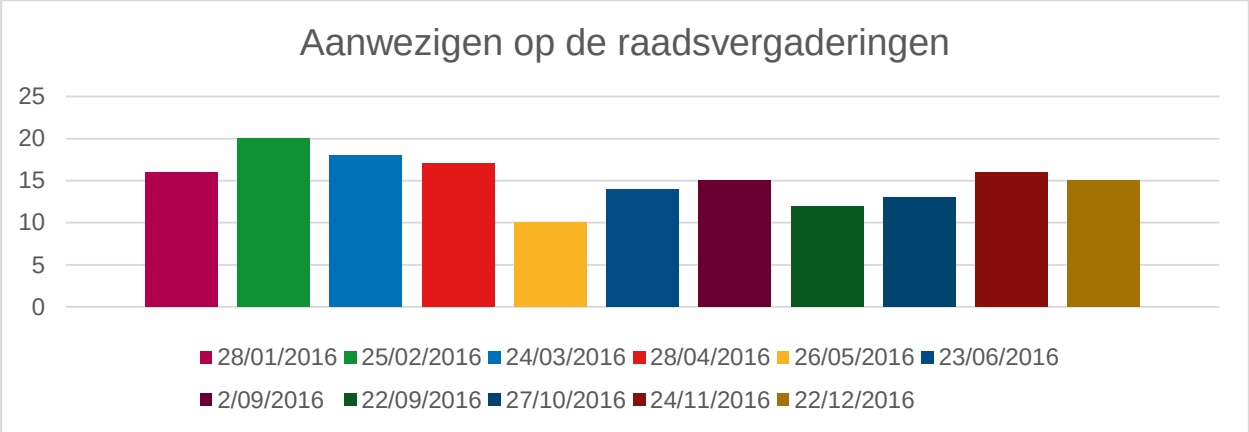
Bijlage 2 Aanwezigen op de raadsvergaderingen SAR WGG 2016